ZDROJ

2/2010

ZPRAVODAJ MĚSTYSE ČASTOLOVICE

MÍSTO PRO ROZHOVOR
SE ZASTUPITELEM FRANTIŠKEM KUNČÁREM

Pane zastupiteli, v tomto čísle uzavíráme náš sled rozhovorů se všemi členy zastupitelstva tohoto volebního období a Zdroj má uzávěrku měsíc po parlamentních volbách. Proto se úvodem zeptám: pokud jste byl u voleb, dostala se vámi vybraná strana do parlamentu? Vaše paní volí stejnou stranu?
Úvodem mi dovolte pozdravit spoluobčany Častolovic. Strana, kterou jsem volil, se do parlamentu dostala. Manželka má podobný názor na politické dění.

Byl jste v posledních dvaceti letech dlouholetým starostou Častolovic a nyní zastupitelem. Budete na podzim znovu kandidovat?
Starostou Častolovic jsme byl 16 let, to jsou čtyři volební období. V komunálních volbách v říjnu tohoto roku předpokládám, že budu kandidovat za VPM (Volba pro město).

K úspěšně završeným plánům v době vašeho starostování patří výstavba Hudečkovy síně. Jak jste spokojen s jejím nynějším využitím? Jste informován o průběhu vyšetřování vandalské krádeže busty Mistra Hudečka ze hřbitova?
Galerie A. Hudečka je bezesporu chloubou Častolovic. Obohacuje kulturní dění v našem městysi a slouží mimo jiné k pořádání koncertů, přednášek, předávání vysvědčení a ocenění žáků základní školy a pro jednání zastupitelstva. S provozem jsem spokojen. Nejsem informován o průběhu vyšetřování krádeže busty Mistra A. Hudečka.

Myslím, že za vašeho starostování vznikl mimo jiné také zpravodaj Zdroj. Jak hodnotíte jeho současnou tvář a co v něm postrádáte?
Dle mého názoru byla kvalita jeho obsahu v minulosti na vyšší úrovni. Postrádám pravidelný sloupek starostky, ve kterém zaujímá stanovisko k minulému období a informuje spoluobčany o dění v následujícím období.

Které věci byste rád prosadil v příštím volebním období a jak jste spokojen s právě končícím volebním obdobím?
Pokud se naplní předpoklad, že budu opět kandidovat do zastupitelstva, a budu-li zvolen a strana, za kterou budu kandidovat, získá dostatek zastupitelů, budeme se snažit obnovit řád, pořádek a rozvoj ve všech oblastech společenského života v městysi.
Spokojenost s činností současného vedení městyse v tomto volebním období vyhodnotí spoluobčané v podzimních volbách.

V našich rozhovorech jsme se snažili představit jednotlivé členy zastupitelstva i po osobní stránce, což je zajímavé zejména pro ty čtenáře Zdroje, kteří vás osobně neznají. Mohl byste nám říct, čím vším jste v životě prošel?
Vyučil jsem se v obchodě, vystudoval Obchodní akademii, absolvoval jsem půlroční praxi v Německu. Pracoval jsem v obchodě ve funkcích instruktor prodejen, vedoucí střediska, vedoucí odboru, po roce 1990 jsem podnikal, dále jsem šestnáct let zastával funkci starosty Častolovic a nyní pracuji jako manažer.

Čemu se nejraději věnujete vy i vaše paní ve svém volném čase?
Postupně během života jsem se věnoval sportu, chovatelství, zahrádkaření, chataření.

Blíží se čas dovolených. Máte vy i vaše rodina nějaké oblíbené místo v naší republice, které byste mohl doporučit k rodinné dovolené?
V naší republice je mnoho pěkných míst, těžko se doporučuje. Naše oblíbené místo je v Orlických horách v oblasti Suchého vrchu.

Co byste rád řekl na závěr našeho rozhovoru svým budoucím voličům a spoluobčanům?
Při podzimních komunálních volbách do Zastupitelstva městyse Častolovice pečlivě vybírejte na kandidátních listinách osoby, které vás budou řádně zastupovat. Přestože není přímá volba starosty, dejte preferenční hlas kandidujícímu, kterého chcete mít starostou na další volební období.

Za odpovědi srdečně děkuji. **–al-**

Vážení spoluobčané,
rozpravou s panem Kunčárem končí seriál Místo pro rozhovor se zastupitelem. V průběhu tohoto volebního období jsme vás seznámili se všemi členy zastupitelstva, které jste si zvolili. Doufáme, že to pro vás byly přínosné a zajímavé informace. V příštím čísle se můžete těšit na rozhovor se současnou starostkou městyse Martinou Bělkovou a na její hodnocení uplynulých čtyř let. Zároveň pro vás připravujeme novou rubriku, která Místo pro rozhovor nahradí. *redakce*

ZDROJ ZÍSKAL HLAVNÍ CENU V SOUTĚŽI ZPRAVODAJŮ

Častolovický čtvrtletník Zdroj se zúčastnil soutěže o nejlepší zpravodaj Rychnovska, kterou pořádá Knihovna u Mokřinky v Mokrém ve spolupráci s Rychnovským deníkem a občanským sdružením Abakus. Soutěže se zúčastnilo celkem 33 obcí - 7 měst, 24 obcí a 2 městyse.
Zdroj v tvrdé konkurenci obstál a obdržel hlavní cenu Rychnovského deníku. Ocenění v této kategorii vybírala odborná porota - novináři a lidé, kteří mají kladný vztah ke psaní. Šéfredaktorka Rychnovského deníku Eva Zerzánová oceňuje na Zdroji především to, že není pouze "hlásnou troubou" vedení obce, ale prostor v něm dostávají všichni, dokonce i ti, kteří přicházejí s kritikou. Proto se, vážení spoluobčané, nebojte přispívat do rubriky Vaše názory.
Vyhlášení výsledků soutěže se konalo ve čtvrtek 24. června v Mokrém. Diplom za častolovický Zdroj převzala členka redakční rady Jana Albrechtová. Kromě hlavní ceny Rychnovského deníku se udělovala i další ocenění - tentokrát od čtenářů. V internetovém hlasování na webu Rychnovského deníku hlasovalo 1814 osob. V kategorii obcí zvítězil Bačetín se 416 hlasy, z měst byla nejúspěšnější Rokytnice v Orlických horách s 95 hlasy. *-luc-*

Častolovičtí cyklisté jsou opět mistry republiky (...str. 8)

INFORMACE Z RADNICE - INFORMACE Z RADNICE - INFORMACE Z RADNICE

Výpis z jednání Rady městyse

13. dubna 2010

-schválila příspěvek 2.500,-Kč pro ZŠ Mozaika
-RM vzala na vědomí informaci o jednání s p. Jílkem ohledně kaple Máří Magdalény, v r. 2011 proběhne oprava střechy, kapli nelze zatím využívat kvůli stavu interiéru
-RM vzala na vědomí informaci p. Václavíka ohledně majetkoprávního vztahu k mariánskému sloupu a sousoší Svatá Misie, vzhledem k složitosti tohoto vztahu a náročnosti a nákladnosti případného přemísťování jmenovaných artefaktů nedoporučuje nyní se touto záležitostí zabývat
-schválila příspěvek 2.500,-Kč na činnost spolku TERCIA VOLTA
-schválila příspěvek 1.000,-Kč na spolufinancování cyklobusů Euroregionu Glacensis
-schválila prodej dvou nejvíce zkorodovaných kontejnerů p. Janáčkovi Kostelec n. Orl. za 12.000,-Kč
-podpořila záměr ATK Častolovice – tenisový oddíl na využití mobilních stavebních buněk z prostoru bývalého autobazaru
-schválila pronájem vývěsní skříňky u ZŠ Častolovice na dobu neurčitou s výpovědní lhůtou 3 měsíce pro TOP 09

3. května

-schválila pí Novohradskou jako novou členku redakční rady Zdroje
-poměrem hlasů 4:1 souhlasila s proplacením faktury za provedení revize elektroinstalace čp.55 pedikúra, faktura na materiál v souvislosti s revizí elektroinstalace bude předložena na dalším jednání RM
-poměrem hlasů 3:2 souhlasila s přeúčtováním faktury za opravu WC a odpadu v čp. 55 pedikúra pí Jírové
-souhlasila s žádostí SDH Častolovice o povolení zpevnění plochy v prostoru dráhy na Sokolské zahradě, technické náležitosti postoupila k posouzení stavební komisi
-souhlasila s pronájmem plochy na parkovišti U Konopáče pro pí A. Fikejzovou za účelem zřízení parkovacího místa pro držitele průkazu ZTP, náklady spojené s úpravou hradí žadatelka
-vzala na vědomí petici za zvýšení počtu parkovacích míst U Konopáče, stávající finanční situace neumožňuje problém řešit
-vzala na vědomí žádost o odkoupení výsuvné plošiny a postoupila ji k posouzení stavební komisi
-souhlasila s finanční podporou Čarodějnic 2010 pro AFK Častolovice ve výši 5.000,-Kč
-pověřila pí starostku zveřejnit výzvu na pronájem volných nebytových prostor v čp. 13

17. května 2010

-projednala návrh stavební komise na směnu nemovitostí – dům čp. 14 x jedna ze stavebních parcel v ul. Polnodvorská - a pověřila pí starostku k vyvolání jednání s p. Tomašíkem a p. Špryňarem za účelem dodání potřebných dokladů a upřesnění záměru
-schválila pronájem vývěsní skříňky u ZŠ Častolovice pro SDH Častolovice na dobu neurčitou s výpovědní lhůtou 3 měsíce
Zápis pořizuje Jarmila Novohradská, redakčně kráceno.

Usnesení z dvacátého veřejného jednání Zastupitelstva městyse Častolovice, konaného dne 2. června 2010

1a) ZM schvaluje návrh programu jednání zastupitelstva městyse dle pozvánky
1b) ZM souhlasí: se složením návrhové komise: p. Tichý, pí Sršňová, p, Kudláček; se složením ověřovatelů zápisu: p. Novák, pí Rohlenová, p. Kunčar; s určením zapisovatele z jednání: p. Sršeň
1c)ZM schvaluje kontrolu plnění usnesení z jednání ZM ze dne 3. března 2010
2. ZM bere na vědomí zprávu o činnosti RM k datu jednání
3. ZM schvaluje Závěrečný účet za rok 2009
4. ZM schvaluje Hospodářský výsledek ZŠ a MŠ Častolovice
5. ZM schvaluje Zřizovací listinu a Knihovní řád
6. ZM schvaluje zřizovací listinu Jednotky SDH Častolovice doplněnou v bodě 3 - Osoby oprávněné k jednání za jednotku o dovětek "…….v souladu s ustanovením ve jmenovacích dekretech."
7. ZM stahuje prodej obecního pozemku p.č. 191/1 z programu jednání
8. ZM bere na vědomí zprávy o činnosti výborů a komisí
- starostka městyse Martina Bělková
- místostarostka městyse Jarmila Novohradská

Předávání Zlatých křížů

Ve čtvrtek 13. května 2010 se v reprezentativních prostorách Kolowratského zámku v Rychnově nad Kněžnou uskutečnilo slavnostní setkání u příležitosti předání Zlatých křížů III. třídy bezpříspěvkovým dárcům krve. Setkání uspořádal Oblastní spolek Českého červeného kříže. Mezi oceněnými, kteří 80x darovali krev a z rukou Dr. Andrey Kolowrat převzali Zlatý kříž, byl i občan Častolovic, pan Josef Molnár. *-zp-*

Neznámý pachatel kradl na úřadě

Nenechavý zloděj navštívil v pátek 28. května Úřad městyse Častolovice a odnesl si příruční trezor. „Spolu s ním a finanční hotovostí v něm uložené ukradl v místní instituci i několik kusů výplatních šeků. Bez povšimnutí neponechal ani odložené zlaté řetízky a peněženku s penězi a platebními kartami," uvedla mluvčí rychnovské policie Alena Kacálková. Celkovou škodu policie odhaduje na šedesát tisíc korun. *-luc-*

Bankovní lupič z Častolovic

Na konci května obvinili policisté z trestného činu loupeže čtyřiačtyřicetiletého muže z Častolovic. „Muži jsou kladena za vinu čtyři loupežná přepadení spáchaná na sklonku minulého roku, kdy se výše škody vyšplhala na statisíce korun. Během loupeží se muž měl maskovat kapucí, parukou nebo slunečními brýlemi a ve všech případech měl ohrožovat pokladní zbraní," uvedla tisková mluvčí pardubické policie Markéta Janovská. Poté, co byl zadržen policií, se ke svému činu přiznal a předal policistům zbraň, kterou při přepadeních používal. „Prověřením bylo zjištěno, že se jedná o maketu zbraně," dodala Janovská. Lupiči hrozí až deset let odnětí svobody. *-luc-*

KULTURNÍ, ŠKOLSKÁ A SOCIÁLNÍ KOMISE DĚKUJE
p. Janušové, p. Machové, p. Bělkové
za pomoc při sbírce pro Diakonii Broumov konané dne 01.06.2010

Spolupráce při využívání kulturního dědictví

Ve dnech 16. – 25.4.2010 se 5 zástupců městyse Častolovice zúčastnilo studijního pobytu v Estonsku s názvem „Spolupráce při využívání kulturního dědictví", pořádaného společností Dobrá karta, o.s. pro Sdružení SPLAV, o.s. a NAD ORLICÍ o.p.s.
Cílem tohoto projektu byla účast na mezinárodní konferenci LEADER, prohloubení spolupráce s partnerskou MAS a seznámení se s jednotlivými realizovanými projekty partnerské MAS, které byly financovány z fondů EU, norských fondů nebo příspěvků partnerské MAS.
Cestou do Estonska jsme projeli Polskem, Litvou a Lotyšskem. V Litvě jsme navštívili unikátní vodní zámek Trakai v blízkosti litevského hlavního města Vilnius, jehož krásu jsme měli možnost poznat v krátké procházce městem. Druhý den jsme pokračovali přes Lotyšsko do hlavního města – Rigy. Ráno jsme opět usedli do autobusu a následoval průjezd Lotyšskem a Estonskem až do hlavního města Tallinnu. Je to velice krásné starobylé město s přístavem.
Po dvou dnech strávených v Tallinnu jsme dorazili do cílového města našeho studijního pobytu, a to do partnerské MAS v městě Jarve-Jaani, kde večer proběhla porada ke společným projektům. Další den se program pobytu rozdělil – část delegace – za náš městys paní starostka Bělková se zúčastnila se svojí přednáškou mezinárodní konference LEADER a druhá část delegace měla možnost navštívit a trochu blíže se seznámit s jednotlivými projekty, které byly financovány z peněz Evropské unie, norských fondů, či příspěvků partnerské MAS.
V rámci této exkurze jsme navštívili nově postavenou tělocvičnu s několika sportovními sály, moderní přístavbu vesnické školy, velmi svérázné místní muzeum hasičství, kinematografie a automobilů, tématický park KILPLALA, kde nám ukázali opravu venkovského domu, který bude sloužit k pořádání různých kulturních akcí. Další naší zastávkou byl kravín, kde z peněz EU byla pořízena automatická linka na dojení krav.

Večer jsme zakončili návštěvou kulturního vystoupení s ukázkami estonských národních tanců. Další den již následoval přejezd Estonska, Lotyšska do Litvy, kde byl nocleh, a ráno se pokračovalo přes Polsko domů.
Při návštěvě partnerů v Estonsku mne překvapilo, v jakém počtu, rozsahu a jak úspěšně se zde daří čerpat finance z Evropské unie i norských fondů. To je pro mne cesta, kterou bychom se i u nás měli

Průzkum zájmu o využití osobní asistence a tísňové péče na Kostelecku

V rámci projektu Rozvoj dostupnosti a kvality sociálních služeb v Královéhradeckém kraji, který je financován z prostředků Evropského sociálního fondu a státního rozpočtu ČR, jsme se rozhodli zjistit, zda osoby, které pobírají příspěvek na péči, mají zájem o využití osobní asistence a tísňové péče. Osoby, kterým byl tento příspěvek přiznán, jsou z důvodu dlouhodobého nepříznivého zdravotního stavu závislé na pomoci jiné osoby, a to v oblasti péče o vlastní osobu a soběstačnost.

Respondenty se stali klienti z celého území Kostelecka (tj. 22 obcí), kteří pobírají příspěvek na péči, a celkem odpovídalo cca 80 osob ve věku od 18 do 90 let. Osobní asistence je služba, která poskytuje dlouhodobější pomoc v domácnostech klientů, při doprovodech k lékařům, na úřady, při pohybu po městě apod. Služba je poskytována za úhradu cca 85,-Kč za hodinu a lze ji využívat 24 hodin denně včetně dnů volna. Tuto službu lze hradit z příspěvku na péči.

Na základě odpovědí by tuto službu využilo ihned 11 klientů a při zhoršení zdravotního stavu dalších 31 osob. Klienti by nejvíce službu využívali 3-6 hodin denně. V současné době Vám již můžeme pomoc osobních asistentů nabídnout. V případě zájmu můžete kontaktovat občanské sdružení HEWER na telefonním čísle 736 505 553, popř. můžete využít webové stránky www.pecovatel.cz. Tísňová péče je služba, která se poskytuje nepřetržitě v domácnosti uživatele pomocí technického zařízení, které je napojeno na dispečink. V případě nouze vyjíždí za klientem pracovníci služby. Pomoc v případě pádu, zhoršení zdravotního stavu a nouzového stavu je poskytována za měsíční poplatek 500,-Kč. O tuto službu respondenti zájem neměli, pouze 14 osob by ji využilo v případě zhoršení zdravotního stavu a 3 osoby by ji využily ihned. Většina osob službu nepotřebuje z důvodu, že se postará rodina, pouze 10 osob odpovědělo, že je služba drahá.

Podle průzkumu, který realizoval Královéhradecký kraj a zaměřil se na pečující osoby, vyplynulo, že potřebují nejen oddech, ale někteří i pomoc odborníka – psychologa. Osobní asistence tak může pečujícím osobám ulehčit a zajistit péči ve stejném rozsahu.

Běla Kovaříčková – odbor sociálních věcí
MěÚ Kostelec nad Orlicí

VAŠE NÁZORY - VAŠE NÁZORY - VAŠE NÁZORY

Česko...div světa (Letní zamyšlení)

Toť se ví, že Češi a Češky jsou stále ještě národem tvořivých, pracovitých lidí, koumáků, kutilů, šikovných rukou a vzdělaných hlav. Toť se ví, že stále máme být na co pyšní, když ti nejlepší z nás ukázali kolikrát i celému světu, že vzešli z dobré půdy. Stačí připomenout dosud vybrané divy, tipované nedávno v pořadu České televize pro Expo 2010 v daleké Šanghaji.

Ale... Taky se vám zdá, že tu hrdost a radost stačí otrávit dennodenní zprávy o krádežích, lžích, podvodech i jiných zvěrstvech? Copak, kdyby to bylo někde daleko. Jenže zrovna v dnešním vydání je zpráva, kterou zaznamenal regionální tisk počátkem června, že byl zcizen trezor s penězi a dalšími cennostmi přímo na zdejším úřadě. Kde jinde by měl být ale v bezpečí? Pod sedmero zámky v podzemní kobce? Nebo snad přímo na policii? Když už ani kostel není posvátné místo, kde se nekrade, tak kde?

Krátce po Novém roce odcizil bustu Mistra Hudečka „neznámý pachatel“. I když běhaly po obci fámy, že se kolem hřbitova pohybovali dva cizí muži, je stopa už natolik zavátá, že je kauza asi u ledu. Chytejte neurvalé zloděje veřejně přístupného místa!

Když tři velmi podezřelí mladíci ukradli v předjaří tři zákopové lopatky z chodby knihovny, je to to samé: důkazy přímé nejsou, svědci také ne a podezřelí lžou, že by mohli dělat vyzvědače. Dokážou lhát, ani nezčervenají. Smějí se doteď, není vůle se případem zabývat.

Tohle je ta živná půda, na níž se zase naopak od výše uvedeného daří zlodějům a lhářům. Není vůle se jim dostat na kobylku. A tak se může stát, že „neznámý pachatel“ vnikne přímo do úřadu městyse, aniž by zburcoval alarm, odnese trezor, o jehož umístění vědí jen zasvěcení, a těší se z lupu, protože předobře ví, že „případ bude odložen“.

Na závěr odbočku. Před půl rokem se tu stalo, že jedna velmi hloupá (protože důvěřivá) občanka poslala větší obnos peněz své přítelkyni do Prahy – považte – doporučeným dopisem. Asi byla lakomá připlatit si cenný dopis a natolik naivní, že pevně věřila, že se během cesty přece nemůže stát, že by byl zcizen zrovna tenhle dopis. Leč stalo se. Při pátrání po nedoručené zásilce se občanka dozvěděla, že to jednak neměla dělat a jednak že zkrátka „doporučené dopisy mohou vyjít z evidence“. A jelikož si je Česká pošta vědoma, že doporučené dopisy mají nožičky a mohou takto samostatně z evidence odejít, dostane odesilatel 500 korun, aby tolik nebrečel.

Tak to u nás chodí, milí Čechové. I trezor v Častolovicích si vyšel z evidence. Jo – země česká, to je nejen domov můj, ale i div divoucí. Jen trnu, aby nám pak neříkali Českozlodějsko. *-ech-*

Pravděpodobné vzdálenosti

Tak se jmenuje titulní píseň CD Jaroslava Hutky, jehož koncert zazněl v příjemném prostředí nádvoří častolovického zámku v sobotu 26. června. Stojí za to zaposlouchat se do Hutkových textů, ať známých, či méně známých, starších i novějších. Škoda, že na spočítání posluchačů z Častolovic by stačily pouze prsty na rukou.

Možná, že kdyby nás tam bylo víc, pod vlivem těch moudrých písniček a příjemné atmosféry by došlo i k oteplení vztahů v Častolovicích a řada věcí by pak šla řešit trochu jinak. Vždyť, opět slovy Jaroslava Hutky: „Co je nejpustější? Žít život bez lásky.“

J. Novohradská

Jen tak dál

Jistě nejsem první v řadě gratulantů, ale i já musím poblahopřát čtvrtletníku Zdroj za získání hlavní ceny Rychnovského deníku v soutěži zpravodajů Rychnovska. Soutěžní číslo Zdroje 1/2010 sázela a pro tisk připravila nová šéfredaktorka Lucka Kudláčková. Odborná porota ocenila kvalitní grafiku i obsahovou stránku, kde je prostor i pro názory veřejnosti. Lucko dík a jen tak dál. *-jn-*

A CO VY?
Chcete se podělit se spoluobčany o svůj pohled na věc? Máte připomínku k chodu obce? Chcete někomu poděkovat? Své názory posílejte na adresu **zdrojcastolovice@seznam.cz**.
Pozor! Uzávěrka rubriky už 11. září!

Výsledky voleb do poslanecké sněmovny

Častolovice

Voliči v seznamu	1 320
Odevzdané obálky	833
Platné hlasy	828
Volební účast	63,26 %

Strana	**Hlasy (celkem, %)**
1 OBČANÉ.CZ	2 ; 0,24 %
4 Věci veřejné	89; 10,74 %
5 Konzervativní strana	0 %
6 KSČM	130; 15,7 %
9 ČSSD	221; 26,69 %
13 SPOZ	31; 3,74 %
14 STOP	0%
15 TOP 09	140; 16,90 %
16 EVROPSKÝ STŘED	0 %
17 KDU-ČSL	27; 3,26 %
18 Volte Pr.Blok	6; 0,72 %
20 SZ	17; 2,05 %
21Suverenita	19; 2,29 %
23 Česká pirátská str.	7; 0,84 %
24 Dělnic.str.sociální spravedl.	8; 0,96 %
25 Strana svobodných občanů	4; 0,48 %
26 ODS	127; 15,33

Královéhradecký kraj

celkem platných hlasů	288 981
volební účast	64,93 %
5% hranici překročily strany:	
ODS	58 165; 20,12%
ČSSD	57 427; 19,87 %
TOP09	55 615; 19,24 %
KSČM	30 791; 10,65 %
VV	35 425; 2,25 %
3% hranici překročily strany:	
KDU-ČSL	10 956; 3,79 %
Suverenita	10 817; 3,74 %
SPOZ	10 825; 3,74 %

Údaje ze serveru www.volby.cz, ČSÚ.

JAK SE ŽIJE ... OBCHODNÍKŮM

Zeptali jsme se několika náhodně vybraných obchodníků, jak se jim daří v Častolovicích. Jsou spokojení? Co by uvítali?

Second-hand Smajlík Martina Batrlová
Jsem tu od půlky dubna a daří se mi dobře. Je to takový zlatý průměr vzhledem k velikosti Častolovic. Kromě nákupu oblečení se zákazníci hodně zajímají třeba o broušení nůžek a nožů.

Lékarna Jana Kuželová
Bohužel se situace rok od roku zhoršuje – v porovnání s loňskem přišlo mnohem méně receptů. Za specialisty lidé jezdí do větších měst a léky si nakoupí rovnou tam. Kvůli ceně také upřednostňují velké lékárny nebo obchodní řetězce. Je ale možné, že s novou zástavbou do Častolovic přijde víc lidí a mohli by se tu objevit i noví lékaři.

.

Drogerie Marie Hůlová
Lidé raději chodí na nákupy ve větších městech nebo do supermarketů a obchod se tolik nevyplácí. My obě prodavačky jsme v důchodu a pouze si přivyděláváme, ale na živobytí by si tu člověk nevydělal.

Železářství Petr Mertlík
Nemůžeme si stěžovat na Častolovice ani na zákazníky, daří se nám dobře. Snad by se jen mohlo lépe vyřešit parkování před obchodem a v zimě také trochu vázne úklid sněhu. Ale kromě těchto drobných připomínek jsme tu spokojení. *-luc-*

Knihovna přivítala nejmenší čtenáře - prvňáčky

Deset měsíců v životě prvňáčka, to je zrovna čarování. V září umějí jmenovat čísla do deseti a někteří přečtou i slovo, protože znají písmenka. Ale v druhé půlce června, to už je jiná.

Přesvědčit se o tom můžete při obřadu „pasování na čtenáře“, který druhým rokem organizuje paní knihovnice Věra Zaňková. Ten letošní obřad se konal první letní den, 21.června, v pondělí v knihovně, kam přišlo se svou paní učitelkou Šárkou Dolečkovou třináct holčiček a osm chlapců z letošní první třídy.

Nejprve jim paní učitelka přečetla kousek z knížky Medvídci jdou do školy - to proto, aby si paní knihovnice připravila poslední nezbytnosti a mohla přivítat i paní starostku Bělkovou a další hosty.

Pak slavnostní fanfára z internetu a příchozí rytíř Jirka s bíle oděnou dvorní dámou Martinkou z 5.třídy. Dáma vyloví z košíčku úzké pásky – tam jsou věty z pohádky O Sněhurce. Každé z dětí pak přečte tu svou. Dokázali to všichni, jak když čaruje. Právem si zaslouží po vyslovení slibu (zacházet s knížkami vlídně a vybírat si vždy ty dobré) předstoupit před rytíře, pokleknout na levé kolínko a na vlastní kůži pocítit stvrzený slib rytířovým dřevěným mečem. A ještě rukypodání od paní starostky, knížka s hlavolamy a pexeso. Od paní knihovnice růžový či modrý prvý čtenářský průkaz, který platí na celý příští školní rok zdarma. Dvorní dáma Martinka připojí roztomilou básničku a děti si zkusí „zapsat se“ do paměti počítače předložením svého průkazu na čtečce. „Bere to jen holky“, objeví kdosi z kluků. Skutečně, růžové průkazky „zapípaly“, ty modré musely počkat na opravu. Tak ještě poučení, že knížky se nesmějí poškozovat a musí se vrátit po přečtení do jednoho měsíce. Kdyby si zapomnětlivý čtenář opomněl termín prodloužit, počítač ho označí červeně a vyměří pokutu. Ale to se určitě nestane, říkají si malí nadšenci, kteří vydrželi být ukázněni po celou dobu. A ještě si za odměnu pochutnali na výtečných řezech a čaji, který jim paní knihovnice nachystala.

Letošní druháčci už mají cestičku do knihovny prošlapanou, někteří, jako třeba Nikolka Podzimková, Liborek Kudláček aj.... již několik knih z této knihovny přečetli. Tak ať to letošním nováčkům vydrží do sta let! *-al-*

Úklid Častolovic aneb Odpadky, odpadky, kde se tu berete?

Jak oslavit Den Země? Toť se ví, že především úklidem veřejných prostranství zanešených krabičkami od cigaret a vajgly, pet lahvemi, plechovkami,víčky a obaly z celofánu i staniolu, kusy plastů, plechy, kelímky od piva, ba i předměty větších rozměrů a hadry, které doma překážejí a odvézt je na sběrná místa je daleko, a tedy líno. K takové očistě svolala ochotné pomocníky na sobotu 24. dubna na 9 hodin ke svým prostorám knihovna Častolovice ve spolupráci s hasiči a přáteli obce.

V udanou hodinu se dostavilo dvacet dobrovolníků, z toho čtrnáct dětí. Vyzbrojeni gumovými rukavicemi, třemi „napichovátky“, černými i modrými pytli, provázky a dobrou náladou se rozdělili na několik part a za dvě hodiny čistého času se jim podařilo nasbírat 14 pytlů vytříděného odpadu. Tak prokoukly

prostory u nádraží, kolem železniční zastávky, prostory před základní školou a keře u restaurace U Lva, kolem sochy sv. Václava a kostela, jakož i schody pod ním. Asi největší spoušť našli pracovníčci u Konopáče, kde bude ještě bohužel co na práci. Nicméně účastníky oslav prací jejich činnost bavila - „To by mě bavilo“, pravil dokonce jeden z malých uklizečů. „Jen kdyby to bylo víc placený,“ dodal druhý rozumbrada, i když se hned v úvodu dozvěděl, že tahle práce se dělá bez nároku na odměnu. Uklízíme proto, že máme Častolovice rádi, a je tu tolik bezohledných odhazovačů přespolních i místních, že to tak nemůžeme nechat!

Přes všechny chmury se ale sešli všichni v dobré náladě v 11 hodin zas na tom samém místě a nechali se zlákat k turnaji v neznámé pro ně hře – gorodky, kde je třeba mít jistou ruku, přesné oko i dost fortele. Sladká odměna je neminula.

A kdo že se skrývá za nadšenci, kteří neváhali přijít očistit veřejné prostory Častolovic? Byli to: paní knihovnice Věra Zaňková, dvě paní radní Jarmila Novohradská a Zdena Petrášová, za hasiče Jiří Václavík, za přátele Častolovic manželé Albrechtovi, nejmladší pomocnice i obratná sportovkyně Dominička Václavíková se svojí sestrou Barunkou, Nikolka Podzimková, Vojtěch a Matěj Baše, Vítek Beneš, Jiřík Koucký, Kryštof a Štěpán Lounkovi, Pavlík Michalčík, Ondra Bečka, Domča Tuček a v neposlední řadě středoškoláci Jindra Novohradský a Pepa Růžička. Všichni pracovali poctivě a s plným nasazením. Kdo ví, třeba jich příště bude víc? *-al-*

P.S. Cestou k dětskému hřišti se k pracovníčkům přidali Ondra a Pavel z Kostelce, kteří tu byli na návštěvě. Děkujeme za vzornou výpomoc! A pro ty, kteří by příště chtěli přijít také, jsou zde slova Uklízecí hymny:

Odpadky, odpadky, kde se tu berete?
Jdeme vás uklidit, ať je líp na světě!

OHLÉDNUTÍ ZA PROGRAMEM KNIHOVNY

Během druhého čtvrtletí proběhly v knihovně 4 akce. V dubnu ke Dni Země to byl úklid Častolovic, v červnu pasování prvňáčků na čtenáře. Tyto dvě věci rozebírat nebudu, jelikož o nich je psáno jinde. Zmíním se ale o metabolickém typování, které příjemně překvapilo svojí účastí, přestože toto téma není až tak obvyklé.

Pomocí speciálních testů lze odhalit váš základní metabolický typ. Dle vašich povahových vlastností test lze ověřit a doporučit takovou skladbu stravy, která dodá vašemu tělu to, co skutečně potřebuje. Ne každému vyhovuje stejná strava. Co je pro jednoho prospěšné, nemusí vyhovovat druhému a naopak.

Návratem k metabolické rovnováze dojde k postupnému odeznění dokonce i vleklých zdravotních problémů. Závěrem si mnozí domluvili s přednášejícím ing. Leošem Stiborem ještě individuální schůzku, aby s ním mohli doladit nastíněné téma podrobněji.

Beseda s poradkyní společnosti Mary Kay s paní Janou Hejčlovou z RK proběhla ve velice malém, mladičkém kolektivu. Tři „náctileté“ dívenky si vše náramně vychutnaly, jelikož veškerý čas byl věnován jenom jim, takže si na vlastní kůži mohly vyzkoušet různé přípravky. Dozvěděly se, jak mají správně pečovat o svoji problematickou pleť, co a jak a kdy používat. Myslím, že to byla pro ně dobrá zkušenost. *-vz-*

VELKÁ PRÁZDNINOVÁ SOUTĚŽ PRO DĚTI

Spolek přátel Častolovic pořádá výtvarnou soutěž pro děti všech věkových kategorií na téma

KAPR ČENDA

Zadání soutěže: Libovolnou výtvarnou technikou namalovat (vyrobit) maskota spolku, jehož pdooba volně vychází ze znaku městyse (zlatý kapr v modrém poli prostřelený stříbrným šípem). Soutěž bude ukončena na konci září 2010, všechny práce budou na podzim vystaveny v knihovně. Nejšikovnější tvůrci budou odměněni cenami.

Hotová díla opatřená jménem, příjmením, adresou, věkem, popřídě kontaktním telefonem (na sebe či rodiče) mohou děti odevzdávat až do 28. 9. 2010 v knihovně, školce, restauraci Bazylica nebo členům Spolku přátel Častolovic.

INZERCE

KADEŘNICTVÍ
Marie Izáková

Na Obci 111, Častolovice
čas dle objednání
objednávky na: **604 302 417**

KOSMETICKÉ SLUŽBY

nabízíme kvalitní ošetření všech typů pleti za příznivé ceny
informace a objednávky na: 732 261 196
Lada Švadláková
Široká 429, Častolovice

V městysi vznikl Spolek přátel Častolovic

Ve čtvrtek dne 20. května 2010 v 19 hodin si v restauraci Bazylika v Častolovicích dalo dostaveníčko několik častolovických patriotů a zakládajících členů nově vznikajícího Spolku přátel Častolovic. Spolek přátel Častolovic je dobrovolné, nezávislé sdružení lidí, kteří mají společný zájem a do budoucna si kladou následující cíle:

a) seznamovat vlastní členy i širokou veřejnost s dějinami památek na Častolovicku, usilovat o jejich ochranu, obnovu a zpřístupnění veřejnosti
b) podporovat rozvoj turistického ruchu regionu
c) povzbuzovat zájem veřejnosti o historické a kulturní dědictví městyse
d) podporovat a spolupodílet se na zmapování památek regionu, včetně vytipování lokalit vhodných k provedení archeologického průzkumu
e) zasadit se o zřízení naučné stezky v městysi a okolí, podílet se na jejím značení a údržbě
f) založení archivu historických dokumentů, organizování sbírky fotografií, historických a jiných předmětů souvisejících s minulostí a současností městečka
g) pořádat přednášky, vlastivědné vycházky, tematické zájezdy
h) vyvíjet publikační, muzejní, kulturní a výstavní činnost
i) organizovat besedy, tematické semináře, divadelní představení, hudební koncerty
j) organizování sezonních úklidů městyse a jeho okolí
k) podporovat elektronickou formu prezentace historie městyse, památek a okolí (CD, DVD, internet, videoprojekce atd.)

Na druhé schůzi SPČ byli zvoleni členové výkonného výboru, a to Jiří Václavík ml. (předseda), Jiří Kotouč (místopředseda), Hana Rohlenová (pokladník), Štěpán Tomašík (člen), Lucie Kudláčková (člen). Byla také stanovena výše členských příspěvků na stávající rok – dospělí 200 Kč, důchodci 100, děti zdarma.
Členem našeho občanského sdružení se může stát každý občan bez omezení věku, podnikající fyzická, ale i právnická osoba, která souhlasí se stanovami spolku, dodržuje je a podporuje spolkovou činnost. Podmínkou dokonce není ani trvalé bydliště v Častolovicích. Velice si vážíme podpory bývalých rodáků a obdivovatelů našeho městečka a z těchto důvodů jsme pro podobné zájemce připravili možnost přispívajícího členství. Stanovy spolku budou k nahlédnutí na nástěnce a u zakládajících členů. Přátel není nikdy dost, a proto mezi sebou rádi uvítáme všechny aktivně žijící jedince bez rozdílu věku, pohlaví, generace i politické příslušnosti.
Jedním z hlavních bodů naší činnosti je vytvoření naučné stezky a muzea Častolovicka. S tímto záměrem již na konci května spolek oslovil představitele obce a navrhl jim nové využití obřadní místnosti radnice pro muzejní účely, zároveň zažádal o nástěnku v ulici Komenského. Někteří členové se již začali zaobírat a pomoci při získávání financí na opravou komína (čapího hnízda) u pana Hláska, úklidem a dalším využitím kaple sv. Máří Magdalény a možnostmi přesunu význačných uměleckých památek (sousoší a soch) z málo frekventovaných míst do parčíku u kruhového objezdu.
V přípravě je např. zřízení a provoz několika skrytých objektů (tzv.cache), které v rámci moderní turistické hry geocaching zavádí převážně mladé lidi do méně známých a turisticky atraktivních lokalit v okolí naší obce. Práce je před námi mnoho, uvidíme, jak se s ní v budoucnu popereme. O dalších aktivitách spolku budete průběžně informováni v místním zpravodaji nebo na nástěnce spolku.

-jv-

OKÉNKO DO MINULOSTI

Motto: *„Dějiny nejsou jen dějinami pokroku, velkých činů a velkých lidí, ale i lidské hlouposti.“*
Josef Čapek

Zasněžené městečko

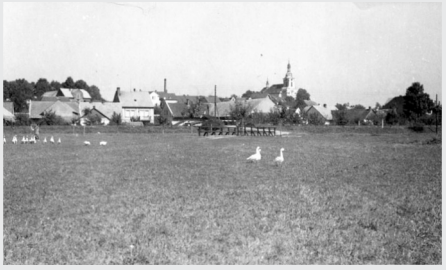

Husy vyvedly mladé

Bouřková mračna *-jv-*

Žádost o zapůjčení exponátů

Vážení spoluobčané, nově založený Spolek přátel Častolovic o.s. v současné době shromažďuje materiály a exponáty do připravovaného Muzea Častolovicka, které by mělo vzniknout v budově radnice - prostorách bývalé obřadní síně. Pokud i vy vlastníte jakýkoli předmět či dokument z historie našeho městyse a jste ochotni jej na základě smluvních vztahů zapůjčit nebo přenechat muzeu, obraťte se prosím na naše zástupce na mobilních telefonech na číslech 724178772 (p. Jiří Václavík ml.), 602144832 (p. Štěpán Tomašík), emaily jiri.vaclavik@seznam.cz, ideal-rk@idealnet.cz nebo kteréhokoli člena spolku. Za všechny přírůstky do expozice a možné tipy předem děkujeme. *-jv-*

Hledá se webmaster

Spolek přátel Častolovic hledá touto cestou zapáleného a nadaného člověka (studenta, webmastera), který by nám pomohl vytvořit a alespoň v počátcích i provozovat (na redakčním systému Joomla nebo Drupal) internetové stránky spolku a virtuální muzeum, jehož smyslem by bylo široké veřejnosti zpřístupnit dokumenty, předměty a materiály, které jsou běžně nepřístupné, nedostupné nebo uloženy v soukromých archivech. Možní zájemci se mohou přihlásit u p. J. Václavíka ml. na mobilním telefonu číslo 724 178 772 nebo emailu jiri.vaclavik@seznam.cz. Děkujeme. *-jv-*

Tomáš Garrigue Masaryk - II. díl

Politikem

Založil revue Athenaeum a začal svou činnost na poli politiky. Neúspěšně vyjednává se staročechy. Na jaře získává za mladočechy mandát do Říšské rady a v prosinci 1891 je zvolen do Zemského sněmu. V září 1893 se ale obou mandátů vzdává. I nadále je literárně činným. Na Češích odsuzujel omezený rozhled a okruh zájmů. Příčí se mu zdejší nacionalismus, slepá nenávist ke všemu německému a rostoucí antisemitismus. V roce 1899 se zasadí o obnovení procesu s židem Hilsnerem, který byl odsouzen za údajnou rituální vraždu mladé Češky Anežky Hrůzové. Jeho snažení vyvolává obrovskou vlnu nenávisti, proto Masaryk dokonce krátce uvažuje o odchodu do Ameriky. Na jaře roku 1900 zakládá Českou stranu lidovou.

Státotvůrcem

V září a říjnu roku 1914 absolvuje několik cest do Holandska, v prosinci do Itálie a lednu 1915 do Švýcarska, kde už zůstává (s dcerou Olgou, manželka se třemi dětmi zůstala v Praze). Z Vídně totiž přišel rozkaz, aby byl Masaryk jako velezrádce při překročení státní hranice ihned oběšen. Během první světové války Masaryk ustupuje od svého původního názoru, že by Rakousko - Uhersko bylo možné reformovat do moderního svazku autonomních zemí, a začíná se intenzivně věnovat zviditelnění českého národa a myšlenkám samostatnosti. V Reformačním sále Univerzity v Ženevě 6. července 1915 pronáší svůj slavný projev k pětistému výročí Husova upálení, v kterém vyhlašuje boj habsburské nadvládě: „Odsuzujeme násilí, nechceme a nebudeme ho užívat. Avšak proti násilí budeme se hájiti třeba železem.“ Ve Švýcarsku získává srbský pas. Protože obdivuje původní sicilskou Mafii, nese odbojová organizace název Česká mafie.
V září emigruje za Masarykem Edvard Beneš a oba se přemísťují do Francie, kde se k nim připojuje Milan Rastislav Štefánik (1880–1919). Ještě v září se Masaryk stěhuje do Londýna a československé akce v Paříži svěřuje Benešovi. Ve Švýcarsku vyjednává Lev Sychrava. Na londýnské univerzitě dostává T. G. Masaryk profesuru, publikuje a přednáší. Po únorové revoluci odjíždí do Ruska, kde dává rozhodující podnět k sestavení samostatných legií z českých a slovenských přeběhlíků, zajatců i Čechoslováků žijících na Rusi. Zasluhuje se o uznání legií jako součásti francouzské armády, propočítává a navrhuje cestu legií na francouzská bojiště, organizuje postup legií na sibiřské magistrále. Do války v dubnu 1917 vstupují i USA, a tak se Masaryk vydává přes Sibiř, Koreu, Japonsko a Kanadu do Spojených států, aby tam působil na prezidenta Wilsona. *(pokračování příště)* *-jv-*

ČASTOLOVICKÉ ŽITO
Duben - červen 2010

Počet obyvatel ke dni 31. 6. 2010 je **1671 osob**.

NARODILI SE
Žanet PEŠKOVÁ (březen)
Tomáš KAPUCIÁN (březen)
Matyáš POLÁK
Karel DVOŘÁK
Lukáš HENDRICH
Teodora KAINOVÁ
Jan BARTOŠ
Monika KODÁDKOVÁ
Elen HOVORKOVÁ
Kateřina IZÁKOVÁ

NAROZENINY SLAVÍ
70 let paní Jana PETROVÁ
paní Helena PODOLSKÁ
paní Milena MRKVIČKOVÁ
paní Zdeňka KERHARTOVÁ

75 let paní Zdenka NOVÁKOVÁ
paní Marie NOVÁKOVÁ
paní Božena VAŠATOVÁ
paní Alena ŠELIGOVÁ

76 let pan Jiří ŠMEJKAL
pan Jiří NOVÁK
pan Adolf KŘEŠNIČKA
paní Rosalie JANOSTYÁKOVÁ

77 let paní Marie ŠABATOVÁ

78 let pan Jaroslav VALACH
pan Stanislav LEJSEK

79 let paní Zdenka UHLÍŘOVÁ

80 let paní Marta LUXOVÁ
pan Josef ŠUMICHRAST

81 let paní Marie MATOUŠKOVÁ

83 let paní Oluše HEJLOVÁ
paní Božena KOHOUTKOVÁ
paní Olga JANEČKOVÁ

85 let pan Andrej JANOSTYÁK

86 let paní Jindra HRUBÁ

87 let paní Marie ŠŤOVÍČKOVÁ
pan Karel DVOŘÁK

89 let pan Josef HLOUŠEK
pan František RŮŽIČKA

90 let pan Alois HLAVÁČEK

93 let paní Květuše JELÍNKOVÁ

96 let paní Anna ZEMANOVÁ
paní Antonie NOVÁKOVÁ

NAVŽDY NÁS OPUSTILI
paní Ludmila POZŮSTALOVÁ r. 1941
paní Milada STÁLÁ r. 1955
pan Josef ŠŤOVÍČEK r. 1921
paní Anna ZEMANOVÁ r. 1914
pan Adam HUDÁK r. 1929

ČESKÝ ZAHRÁDKÁŘSKÝ SVAZ ČASTOLOVICE

Po úspěšné jarní výstavě s názvem „Velikonoce - svátky jara“, která se konala v měsíci březnu, výbor častolovických zahrádkářů i nadále aktivně pracoval a připravoval nejen pro své členy další akce.
Velmi úspěšný byl výlet na Moravu s návštěvou zahrádkářské výstavy v Olomouci. Zaplněný autobus nejprve navštívil muzeum výroby sýrů, kde se všichni dozvěděli o počátcích „Olomouckých syrečků“ a současně si celou řadu těchto výrobků v různých proměnách mohli zakoupit. Jarní Flóra všechny přivítala s krásným počasím a ještě lepší mezinárodní výstavou květin. Překrásné lilie, pestrobarevné další květiny a vkusná aranžérie byla pastvou pro oči všech návštěvníků. V odpoledních hodinách si všichni prohlédli historické části Olomouce a s dobrým pocitem se celý zájezd s krátkou zastávkou na historické vláčky vrátil do Častolovic. Byla to úspěšná akce a dobrá inspirace i pro zahrádkářské výstavy v Častolovicích.

Výbor ZO ČZS pro své členy a rodinné příslušníky připravil v měsíci květnu oddechové posezení – opékání vepřových kýt před zahrádkářským domem. Akce byla velmi dobře zorganizovaná, kladně hodnotila šikovnost pana J. Karlece a F. Krupky, kteří grilovali maso. Na toto posezení ženy zahrádkářky přinesly i své různé pochutiny a pamlsky z domova, takže jídla bylo opravdu hodně. Šedesát přítomných zahrádkářů tak mohlo hodnotit i různé

Opékání u zahrádkářů

zákusky, chlebíčky, koblihy a další dobroty. Kladem této akce bylo setkání jak dříve narozených zahrádkářů, tak i mladších „perspektivních“, kteří v rušné diskusi získávali cenné poznatky a zkušenosti.

V měsíci červnu se v zahrádkářské klubovně uskutečnila v pořadí již druhá beseda o pěstování a užívání bylinek. Přítel Pavel Váňa (viz foto), ač sám byl po těžké operaci, velmi podrobně všechny přítomné seznamoval jak s různými druhy bylinek, tak s jejich správným používáním. Všichni přítomní se velmi často divili, kolik máme v naší přírodě, přímo v našich zahrádkách užitečných bylin – léčivek, které mnohdy považujeme za plevel. Na závěr si každý mohl koupit různé léčivé masti, čaje a medikamenty na různé bolesti. I když to byla beseda pořádána pro celou častolovickou veřejnost, návštěvnost nepřesáhla průměr.
Výbor ZO ČZS při své činnosti v hodnoceném období nezapomněl ani na naši mládež. V měsíci březnu byla vyhlášena soutěž v malování s názvem „Naše zahrádka“ jak pro žáky ZŠ Častolovice, tak i pro děti z MŠ. Ve spolupráci s učitelským sborem byly všechny práce vyhodnoceny a ty nejlepší při ukončení školního roku budou odměněny věcnými cenami.
Další spolupráce zahrádkářů s našimi dětmi byla uskutečněna při oslavě MDD při „Pohádkové cestě“. Na tuto akci zahrádkáři přispěli finanční částkou s tím, že v příštím roce, pokud se tato akce bude i nadále pořádat, bude výbor ZO ČZS spolupracovat ještě lépe.
Kromě výčtu těchto akcí se výbor zabýval i celou řadou jiných věcí. Jedná se o celou řadu svazových úkolů, které musel řešit. Také provedl odkup společných pozemků na zahrádkářské osadě Bělá 1, připravuje se odkup společných pozemků na zahrádkářské osadě Bělá 2. Protože v roce 2011 bude celá organizace vzpomínat 50 let své činnosti, byl i tento úkol již řešen a rámcově nastíněn. Hlavní úkol, který celý výbor již nyní řešil, je příprava podzimní zahrádkářské výstavy s názvem „Zahrada východních Čech“, která se uskuteční ve dnech 8. – 10. října 2010 v celém výstavním areálu v Častolovicích.
Co říci na závěr při hodnocení zahrádkářské činnosti za období třech jarních měsíců. I když nám příroda a počasí moc nepřály, šikovní zahrádkáři si stejně na svých zahrádkách najdou to své oblíbené potěšení a regeneraci svých sil. V samotné organizaci je dobrý kolektiv, výbor se snaží pro své členy a častolovickou veřejnost organizovat celou řadu akcí. O tom, že se práce daří, svědčí i stále narůstající počet nových členů. *-jh-*

Vítání občánků

10. dubna přivítali zástupci městyse v galerii Antonína Hudečka šest občánků Častolovic, narozených v lednu a únoru tohoto roku.

Michal PŇÁČEK
Vojtěch BRANDEJS
Nela ŠABATOVÁ
Lukáš FRANC
Adam KOPECKÝ
Marie PILCHOVÁ

V sobotu 26. června bylo do obce přivítáno sedm nových občánků, narozených v období od března do června:

Žanet PEŠKOVÁ
Tomáš KAPUCIÁN
Matyáš POLÁK
Karel DVOŘÁK
Lukáš HENDRICH
Teodora KAINOVÁ
Jan BARTOŠ

Sponzorem vítání občánků je pojišťovna Generali.

Z ČINNOSTI HASIČŮ - Z ČINNOSTI HASIČŮ - Z ČINNOSTI HASIČŮ

Kroužek mladých hasičů

Kroužek mladých hasičů se pravidelně scházel každou středu vždy od 15:30 do 17:00 hodin. Mimo tyto schůzky jsme byli ještě dvakrát plavat v České Třebové a na 1.května jsme připravili na Sokolské zahradě „tréninkový camp“, kde jsme společně s dětmi z Opočna trénovali mezinárodní disciplíny CTIF. Třetí víkend v květnu jsme se zúčastnili okresního kola hry Plamen. Při této dvoudenní akci jsme spali v hasičárně v Častolovicích, kde si děti mohly usušit a vyprat. Výsledkově jsme však moc dobře nedopadli. Celkové devatenácté místo je pro nás nejhorším umístěním za posledních deset let. V příštím roce máme rozhodně co zlepšovat. Na závěr tu máme informaci pro nové zájemce: Kroužek mladých hasičů bude mít první schůzku po prázdninách 8. září 2010.

Výcvik na vodě

V sobotu dne 15. května 2010 absolvovalo šest členů JSDH Častolovice výcvik na divoké vodě. S člunem Dinghy 400 se v Nekoři za chladného počasí vrhli do zpěněného toku řeky Divoké Orlice a v průběhu dne společně se stovkami vodáků zdárně splavili rozvodněnou řeku až k jezu v Doudlebách nad Orlicí, což je cca 34kilometrový úsek cesty. Své zkušenosti s vodním živlem mohli hasiči následně zúročit při přepravě dětí na Pohádkové

cestě v sobotu dne 29.5.2010, jen s tím rozdílem, že upustili od vizáže záchranářů a na dopoledne se z nich staly strašidelné, ale dobrácké lesní pindruše.

Vítězství na mezinárodním závodě

Soutěžní družstvo hasičů z Častolovic se v neděli dne 27.června 2010 zúčastnilo mezinárodních závodů v polském Střelíně. Častolovičtí obsadili ve své kategorii první místo a odvezli si domů krásný pohár pro vítěze. Po soutěži si naše delegace se zájmem prohlédla ve světě druhý a v Evropě největší granitový (žulový) důl, který se nachází nedaleko hostitelského města. Následoval společný oběd a návrat domů. *Jiří Václavík*

Zdařilá návštěva u polských kolegů

U příležitosti oslav šedesátého výročí založení Ochotniczej stráže požarnej v Kondratowicích, zavítali členové Sboru dobrovolných hasičů Častolovice ve dnech 5 - 6. června do polských Kondratowic, aby zde společně s místními stražaky oslavili tuto významnou událost a popřáli oslavencům z družební

obce mnoho úspěchů, radostí a vzájemné spolupráce do dalších let.

Sobotní program započal pro první část delegace obědem a návštěvou botanické zahrady ve Wojslawicích. Ve stínu exotických dřevin a různobarevných květů si hasiči příjemně odpočinuli a zregenerovali síly po poměrně dlouhé cestě.

Přibližně v 16:00 hodin do Kondratowic dorazila druhá část delegace, která ještě v dopoledních hodinách absolvovala soutěž v požárním útoku Východočeské hasičské ligy a ještě večer se vracela zpět domů, neboť i v neděli probíhaly závody zmiňované ligy.

Výroční odpoledne již bylo ve znamení církevní mše, která se uskutečnila v kostele v obci Prusy. Dále oslavy pokračovaly slavnostní schůzí v kondratowickém kulturním domě. Častolovičtí hasiči během oficiálních projevů pozvaných hostů předali svým polským kolegům dar v podobě zlaté hasičské přilby s věnováním. Započatý společenský večer pak probíhal v duchu příjemné diskuse a taneční zábavy při reprodukované hudbě.

V neděli ráno, po rozloučení se starostlivými hostiteli, se častolovická delegace vydala směrem domů, přičemž na zpáteční cestě navštívila dolnoslezské vojvodství a jeho okresní město Walbrzych, kde si hasiči s velkým zájmem prohlédli nádherný zámek Ksiaz s rozlehlým parkem a kvetoucími zahradními terasami.

Na slunečné počasí pravděpodobně dohlížel sám patron hasičů sv. Florián a možná i díky němu se polský víkend náramně vydařil, což bylo patrno i ze spokojených a usměvavých tváří všech zúčastněných. *-jv-*

Výjezdy zásahové jednotky SDH Častolovice

Neděle 11.4.2010 00:35 h - planý poplach - sepnutí EPS ve firmě HP Tronic Týniště nad Orlicí (vyjela CAS 32 T 815, účast 4 členové)

Úterý 13.4.2010 16:01 h - požár pilnice v areálu bývalých Dřevařských závodů Borohrádek (vyjela CAS 32 T 815, účast 7 členů, 400 000,-Kč škoda, 4 000 000,-Kč uchráněné hodnoty)

Středa 21.4.2010 13:52 h - otevření zabouchnutých dveří panelového domu sídliště U Konopáče (vyjel DA 8 Avia 30, účast 2 členů)

Středa 21.4.2010 16:18 h - čerpání a vyčištění studny u rodinného domku v ulici Komenského (vyjel DA 8 Avia 30, účast 2 členů)

Pátek 7.5.2010 13:51 h - pátrání po pohřešované osobě, kterou v bažinatém terénu nedaleko rybníka U Vlčku nalezli členové SDH Častolovice. Podchlazená a nekomunikující žena byla na nosítkách vynesena na okraj lesa a předána do péče zdravotníků. (vyjel DA 8 Avia 30, účast 7 členů)

Pátek 28.5.2010 11:46 h - technický zásah (komunikace mezi obcemi Častolovice a Malá Ledská) - odstranění a rozřezání větve, která spadla na vozovku (výjezd CAS 32 T 815, účast 3 členů)

Pátek 4.6.2010 14:09 h - technický zásah - Častolovice (přírodní divadlo) výpomoc včelařovi při odchytu roje, jednotka nemusela zasahovat, roj se přemístil na jiné stanoviště (DA 8 Avia 30, účast 4 členů) *-jv-*

SPORT : V nohejbalovém turnaji zvítězilo mužstvo z Čestic

Čtvrtý ročník nohejbalového turnaje O pohár starostky městyse Častolovice se konal v sobotu 1. května na častolovickém multifunkčním hřišti. Kvůli nepříznivému počasí se letos o putovní pohár utkalo pouze šest družstev – dvě častolovická družstva, mužstva z Čestic, Rychnova nad Kněžnou a týmy z Kostelce nad Orlicí a Chrudimi.

Z vítězství se nakonec radoval tým z nedalekých Čestic s 18 získanými body ve složení Richard Chaloupka, Tomáš Petrášek a Jiří Marek (viz foto zleva). Na druhém místě se se 14 body umístilo družstvo z Chrudimi, třetí místo vybojoval rychnovský tým Símanka se ziskem 12 bodů. Domácí týmy obsadily čtvrté a šesté místo. „Dnešní turnaj hodnotíme kladně, v zápasu jsme porazili vítěze a s tím jsme spokojení. Dnes to bylo velmi vyrovnané a vyhrát mohl opravdu každý,“ uvedl hráč Častolovic Martin Podolský. Na pátém místě skončil tým z Kostelce. *-luc-*

SÍM, SÍM, JÁ SE HLÁSÍM - SÍM, SÍM, JÁ SE HLÁSÍM - SÍM, SÍM, JÁ SE HLÁSÍM

Častolovice ožily pohádkovými bytostmi

Kdo se v sobotu 29. května ocitl v okolí Častolovic, nestačil se divit. V lese mohl potkat Rumcajse, u rybníka na něj zase číhal vodník. Z pohádkové říše je již popáté pozvalo SRPDŠ Základní a mateřské školy spolu s několika obecními spolky.
Kromě již zmiňovaných postaviček čekal na Pohádkové cestě například Pat a Mat, včelí medvídci, tři prasátka, babka kořenářka nebo trio Větrník, Měsíčník a Slunečník. „Na trase je připraveno devět stanovišť, na každém z nich na děti čekají různé úkoly. Pat a Mat je naučí zatloukat hřebíky, u babky kořenářky budou poznávat jednotlivá koření a Rumcajs prověří jejich lezecké dovednosti," uvedla jedna z organizátorek Alena Zvěřinová.
S přípravou pomohli například i místní myslivci, hasiči nebo rybáři, kteří děti překvapili tematickými úkoly. U myslivců na účastníky pohádkové cesty čekalo střílení ze vzduchovky, u rybářů se zase lovily rybičky. Hasiči pak pro děti uspořádali vyhlídkovou jízdu po rybníku. Komu trasa pohádkové cesty nestačila, mohl se na Sokolské zahradě zúčastnit ještě Dne dětí a vyzkoušet skákací hrad s trampolínou a zasoutěžit si. *-luc-*

Mladé zdravotnice ukázaly svou šikovnost

Na Poláčkově náměstí v Rychnově nad Kněžnou se ve středu 9. června 2010 konalo společné krajské kolo Hlídek mladých zdravotníků pro Královéhradecký i Pardubický kraj.
Náhodní chodci byli překvapeni sirénou sanitky a větším počtem záchranářů, kteří pro nezasvěcené jen přihlíželi a přitom po parku bylo vidět několik velmi těžce zraněných. Amputace palce ruky cyklisty po srážce s automobilem, zlomenina stehenní kosti po pádu ze stromu, popáleniny při kempování, probodnuté rameno, nehoda motocyklisty - to byly úkoly ne pro profesionály, ale pro soutěžící mladé zdravotníky. Celkem přijelo změřit své síly devatenáct družstev, která soutěžila ve dvou věkových kategoriích. Naši školu i okres reprezentovala děvčata: Denisa Chaloupková, Barbora Václavíková, Nikola Tejklová, Veronika Hostinská a Lenka Ešpandrová, která soutěžila v I. kategorii (mladší).
Už pohled na některá zranění budil velký respekt, ale naše hlídka se nenechala zaskočit a všechna zranění skvěle zvládla ošetřit. Při vyrovnaných výkonech rozhodovaly maličkosti. Samotní záchranáři byli mile překvapeni a neskrývali údiv nad šikovností mladých zdravotníků. Konečné pořadí v mladší kategorii bylo velmi těsné a naše hlídka se umístila na pěkném 4. místě. Po předvedených ošetřeních jsme byly spokojeny a pomýšlely jsme i na medaili. V soutěži rozhodovaly body, ale v životě jde o více. Holky ukázaly, že i ve svém věku dokáží poskytnout první pomoc druhým. Díky za váš zájem a nadšení, se kterým pracujete celý rok ve Zdravotním kroužku. *Ladislava Vaňková*

Častoloviční cyklisté opět přivezli titul mistrů republiky

Ve dnech 15. – 17.6.2010 se ve Šternberku v Olomouckém kraji konalo celostátní finále Dopravní soutěže mladých cyklistů 2010, kde naše družstva ze Základní školy Častolovice ve složení Nikola Huňarová, Kamila Chlebná, Štěpán Přibyl, Aleš Pápay - 1. kategorie, Pavlína Přikrylová, Veronika Hojná, Petr Duzbaba a Jakub Zábranský - 2. kategorie reprezentovala Královéhradecký kraj a obě vybojovala ve velmi velké a tvrdé konkurenci 1.místa a přivezla zlaté medaile.
Republikové finále se pořádalo v moravském městě Šternberku, ležícím v regionu střední Moravy na úpatí pohoří Nízkého Jeseníku. Ve finále startovalo 14 krajů z celé republiky a do tvrdého boje se pustilo 112 mladých cyklistů.
Děti soutěžily v teoretických znalostech pravidel silničního provozu, zachraňovaly a obvazovaly raněné při dopravní nehodě, jezdily podle pravidel silničního provozu na dětském dopravním hřišti a zdolávaly na kole jízdu zručnosti přes stanovené překážky. Novou disciplínou bylo vyplnění bezpečné cesty do školy podle mapy. Děti musely najít cestu do školy nebo bezpečnou jízdu na kole ze školy domů. Všechny děti bojovaly a bojovaly a jejich nadšení se vyplatilo. Přivezly zlaté medaile z mistrovství republiky a staly se i nejlepšími cyklisty v jednotlivcích.
Absolutním vítězem v jednotlivcích se stali ve

svých kategoriích Štěpán Přibyl, Nikola Huňarová a Veronika Hojná. Tito nejlepší soutěžící si přivezli cenu ministra dopravy - krásná jízdní kola. Mladší kategorie si tímto vítězstvím zajistila postup na evropské finále do Makedonie, pro starší žáky je soutěž již nepostupová.
Triumfu v celostátní soutěži předcházela úspěšná účast v krajském kole konaném na začátku června v Rychnově nad Kněžnou a ve Sněžném v Orlických horách. I když vše komplikovala velká zima, vítr a déšť, mladí závodníci jeli s velkým odhodláním a obsadili první místa, kterými si zajistili postup do celostátní soutěže. Vedení školy blahopřeje všem dětem k vynikajícím výsledkům v této soutěži. Současně přeje mnoho úspěchů v evropském finále této soutěže. *Jiří Kalousek*

Slavnostní zakončení školního roku

V úterý 29. června se v sále U Lva konalo slavnostní zakončení školního roku a ocenění nejúspěšnějších žáků ZŠ. Nejdříve ze všeho byly předány ceny třídních učitelů za prospěch, chování nebo práci pro třídy. Nejúspěšnější byly první a třetí třída, kde ocenění získali všichni žáci.

Dále byli odměněni žáci, keří v uplynulém školním roce reprezentovali školu na soutěžích a olympiádách. Hned několik cen si převzal Jan Vítek z deváté třídy - získal 3. místo v okresním kole olympiády v českém jazyce, stejnou pozici obsadil i v okresním kole olympiády v jazyce německém. Dále se umístil na druhé příčce v okresním kole fyzikální olympiády a ve fyzice reprezentoval školu i v kraji, 3. místo získal i v korespondenční fyzikální soutěži. Umístil se také fe foto soutěži, pořádané školou. Kromě Jana Vítka ve foto soutěži uspěly i Tereza Dobiášová a Marie Řičařová.
Dobré jméno škole dělal i Filip Izák, který získal 3. místo v okresním kole fyzikální olympiády a 4. místo v korespondenční soutěži ve fyzice. Ceny za sběr bylin převzali: Lucie Vondráčková, Petra Židová a Barbora Zahálková. Ve výtvatné soutěži pořádané častolovickými zahrádkáři první místa obsadili Pavla Alinová, Kryštof Lounek, Tomáš Vanický, Adam Rojek, Lenka Ešpandrová a Aneta Jarkovská.
2. místo v okresním kole v nohejbalu obsadili Matěj Cvejn, Filip Marek, Jan Brandejs a Patrik Provazník, v Mc Donald´s Cupu byli úspěšní Antonín Izák, Matěj Mráz, Jan Michera, David Slezák, Libor Kudláček, Ondřej Šreibr, Filip Boháč, Tomáš Matějus a Tadeáš Bělobrádek.
Žáci úspěšně reprezentovali i na akcích pořádaných mimo školu. Na pódium si pro ocenění přišel Aleš Poláček - mistr republiky a vicemistr z mezinárodní soutěže ve střelbě z malorážky. Petr Hejhal se umístil na 1. místě v okresním i krajském kole přeboru v atletice, na republikovém kole skončil devátý. Jan Cabalka získal první místo v obřím slalomu. Nezapomnělo se ani na úspěch mladých zdravotnic nebo reprezentantů v dopravní výchově (viz. výše).
Ten samý den odpoledne se zástupci školy a městyse v Hudečkově galerii rozloučili s žáky deváté třídy. Na slavnostním vyřazení rodičům i čerstvým absolventům zahrálo saxofonové kvarteto ze ZUŠ. Na střední školy odcházejí tito žáci: Michaela Bezdíčková, Daniel Bureš, Jakub Červinka, Pavel Čižinský, Erika Hanáková, Filip Izák, Matěj Jehlička, Vojtěch Kovář, Andrea Kuchyňová, Tomáš Málek, Markéta Martincová, Patrich Michera, Lukáš Pápay, Antonín Sládek, Stanislav Slezák, Jan Vítek a Petr Vonásek. *-luc-*

ŠKOLNÍ ROK 2009/2010 V ČÍSLECH

školu navštěvovalo 229 žáků v 11 třídách
celkový průměr známek 1,64 (stejný jako v minulém roce)
110 žáků prospělo s vyznamenáním
1 žák neprospěl
pochvalu ředitele školy dostalo 13 žáků
školu opouští 17 žáků 9. třídy a 3 žáci 5. třídy
do 1. třídy nastoupí přibližně 26 žáků
do 6. třídy přichází 6 žáků z Čestic a Olešnice

Děti diskutovaly o dějinách městyse

Výborný nápad měla paní učitelka Bečičková, když při příležitosti Mezinárodního dne dětí 1. června pozvala na besedu do družiny autora knihy Častolovice Jiřího Václavíka.
Z původně zamýšlené hodiny naskočily hned dvě, protože se dvacet zvídavých posluchačů z 1. až 4. třídy vyptávalo na všechno možné, co se historie jejich obce týkalo. Beseda se vydařila.

Jiří Václavík je ovšem také iniciátorem vzniku Spolku přátel Častolovice, který se v nejbližší době stane skutečností, a při besedě s dětmi ho napadlo poprosit děti o pomoc. O jakou? Inu, každý správný spolek by měl mít svůj symbol, maskota, logo. Pana Václavíka napadlo, že by tím maskotem mohl být třeba kapr ze znaku obce, který je zobrazen na původním znaku schváleném parlamentem? Jméno by mohl mít třeba po prvém držiteli panství panu Častolovovi – což bylo později jméno Čeněk. A když by Čeňka malovaly děti, slušelo by mu jméno Čenda. Č jako Čenda i Častolovice.
Tak tedy, haló děti, tady je naše výzva: zkuste namalovat kapra Čendu jako znak nového spolku, kam můžete vstupovat i vy. A jak to udělat? Stačí už tyto prázdniny přijít do knihovny s hotovým obrázkem nebo ho namalovat přímo tam. Paní knihovnice se na vás těší každou středu od začátku července do konce srpna vždycky po 13. hodině.
Z vašich kreseb uděláme na konci prázdnin výstavu a nejlepší tři malíře čeká sladká odměna. Všechny účastníky vyfotografujeme a fotku zveřejníme ve Zdroji.
O prázdninách na Čendu do knihovny! Ve středu v jednu, nezapomeňte! Fantazii se meze nekladou. Může to být i kapr v klobouku... *-al-*

"Ahoj, školko!" rozloučili se budoucí prvňáčci

Ve čtvrtek 25. června se v častolovické Mateřské škole konalo pasování předškoláků na prvňáčky. Se školkou se rozloučilo 26 dětí.
Předškoláci nejdříve ze všeho potěšili přihlížející rodiče několika písničkami. Poté byli odměněni paní Jírovou ze Svazu zahrádkářů drobnými dárky za účast ve výtvarné soutěži Děti na zahrádce. A pak už na všechny čekalo pohádkové představení o tom, jak šel hloupý Honza do světa. A protože v pohádce vše dobře dopadlo a Honza se stal králem, mohl děti pasovat na rytíře a princezny první třídy.

S dětmi se rozloučily také paní učitelky Iveta Školníková a Zdeňka Lipenská a věnovaly jim knížku na památku. Odpoledne pokračovalo slavnostním přípitkem a soutěžemi. Nezbývá než novopečeným prvňáčkům popřát hodně studijních úspěchů a hodnou paní učitelku. *-luc-*

CO NOVÉHO VE ŠKOLCE?

Květen ve znamení výletů

Děti ze všech tří oddělení mateřinky se v průběhu května vydaly na výlet. Jako první vyrazily 14. května děti z oddělení Sluníček do Starých Hradů. Nejdříve si děti prohlédly zvěřinec čarodějnic. V půdních prostorách zámku děti provedla čarodějnice Pletalinda, v podzemních chodbách na ně čekal čaroděj a pohádkový dědeček Fábulín.
Na děti z oddělení Motýlků čekalo jiné dobrodružství – 20. května se vydaly do Zoologické zahrady ve Dvoře Králové. Počasí jim přálo, a tak mohly vidět všechna zvířata ve venkovních výbězích. Nejvíce si děti užily svezení vláčkem a také jízdu na střeše safaribusu.
28. května vyjely za výletem i děti z oddělení Berušek – jejich cílem byla Perníková chaloupka pod Kunětickou horou. Po prohlídce chaloupky se vydaly na procházku Pohádkovým lesem, kde se seznámily s Krtečkem, spící princeznou i Ježibabou, dvanácti měsíčky nebo čerty.

Pohádkové divadélkování v ZŠ

Ve čtvrtek 17.6.2010 jsme byli s dětmi z oddělení Motýlků a Sluníček pozváni do ZŠ na divadelní představení v podání žáků tříd I. stupně. Neuvěřitelné herecké výkony těchto mladších žáků nás doslova nadchly. Děti z MŠ shlédly pohádku „O kůzlátkách“, „O třech prasátkách“, „O Palečkovi“, „O řepě“, „Perníkovou chaloupku“, stínovou pohádku „Otesánek“ a v neposlední řadě i pohádku s písničkou „O Karkulákovi“. Všem p. učitelkám a dětem ze ZŠ moc děkujeme za pěkné pohádkové dopoledne.

Čarodějnice se již podruhé slétly na fotbalovém hřišti

Areál častolovického fotbalového hřiště si pro své rejdy už druhým rokem vybrali čarodějové, čarodějnice i kouzelnice. Podle odhadu organizátorů – fotbalistů z AFK Častolovice - se jich sem v noci z 30. dubna na 1. května slétlo kolem čtyř stovek. A čekal na ně opravdu bohatý program.
Čarodějníci a kouzelnice se mohli těšit na hry a soutěže, připravené maminkami ze SRPDŠ. Nezávislá porota se poté pokusila vybrat nejkrásnější Miss čarodějnici. Vybírat mezi spoustou originálních a krásných masek byl ale nelehký úkol. Zapeklitou situaci nakonec vyřešila zvolením hned tří Miss – ceny si převzala Martička Rambousková, Vendulka Hrubešová a Kateřina Zemanová. Sladká odměna čekala i na ostatní maskované děti.
U zapálené vatry byl připraven i další program. „K tanci i poslechu hrála místní kapela Špunt, která jako vždy nezklamala. Jako hlavní organizátor tuto akci můžu hodnotit pozitivně. Čarodějnice pořádáme pro naše spoluobčany a ti nám své díky vyslovili už tím, že se zúčastnili,“ uvedl organizátor akce Miloš Zeman. Dodal, že se velmi těší na další podařený slet čarodějnic. A co vás na něm bude čekat? Možná i dovednostní soutěže pro dospělé. *-luc-*

Poděkování za přípravu Čarodějnic 2010

Chtěl bych touto cestou poděkovat všem, kteří se na celé akci pálení čarodějnic podíleli, a to hasičům za pořezání dříví na vatru, všem brigádníkům, městysi Častolovice za spolupořádání této akce, školačkám za roznesení pozvánek, pekárně Best Lično za ceny, ženám ze SRPDŠ za zajištění her pro děti, výkonnému výboru za organizaci celé akce a samozřejmě také vynikající skupině ŠPUNT za hudební doprovod.
Dále pak poděkování patří hospodě na hřišti za zajištění občerstvení na této akci. Provozní hospůdky, který si podobnou akcí prošel poprvé, slibuje, že se na příští rok připraví ještě lépe než letos, aby všichni mohli odcházet naprosto spokojení. Zatěžkávací zkouškou si také prošly nově vybudované toalety a myslím, že všichni přítomní sami viděli, že tato investice měla smysl. Omlouváme se za krátkodobý výpadek elektrického proudu.

MYSLIVECKÉ SDRUŽENÍ STŘEZMÁ OLEŠNICE

Máme za sebou jaro, které nás myslivce jako asi většinu z Vás překvapilo intenzitou srážek a komplikovalo nám několik týdnů lov i brigádnickou činnost.
Brigádnická činnost členů sdružení se soustředila na jaře především na opravu oplocení u hospodářské budovy v Olešnici, kde bylo nataženo v celé délce pozemku u silnice nové oplastované pletivo. Extrémně deštivé jaro znemožnilo plánovanou výsadbu topinambur na políčku tamtéž.
Chovatelská přehlídka trofejí zvěře ulovené v honitbách okresu Rychnov nad Kněžnou se letos konala ve dnech 17.4.-23.4 v Dobrušce, zakončena byla okresním sněmem předsedů a mysliveckých hospodářů sdružení, tentokrát navíc rozšířená o delegáty do nově volené 9členné okresní myslivecké rady: předsedou zvolen Ing.Vladimír Šabata, prvním náhradníkem do OMR zvolen Pavel Žid z Olešnice. Pavel Žid je zároveň členem myslivecké komise a Radomír Podolský členem komise ekonomické.
Odlov zvěře v okrese RK v r.2009: Srnčí – 2201 ks, černá – 1516ks, jelení – 350ks, muflonI – 148 ks, dančí – 115 ks

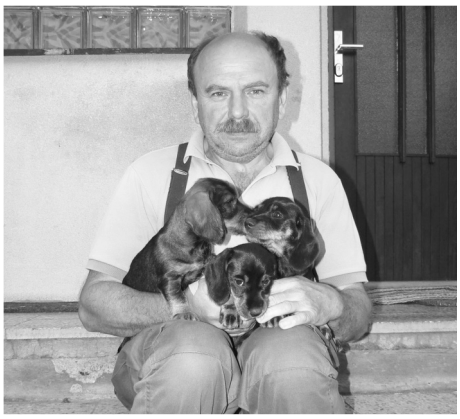

Na poli kynologie máme radost spolu s majitelem nově založené chovné stanice „z Olešnického údolí“ Pavlem Židem z prvního vrhu jezevčíků

drsnosrstých jeho fenky „Bonny z Opočenské obory“. Všech šest fenek a dva pejsci narození 22.4. našlo v minulých dnech své majitele. Lovecký pes je nepostradatelným pomocníkem myslivce, naposledy pomohl dohledat uloveného srnce jednomu německému hostu, který zde spolu s kolegou ulovil 3 ks srnců. Je potřeba poznamenat, že výsledek lovu i přes nepřízeň počasí mohl být lepší, kdyby hosté lépe trefovali. Zvěř byla totiž kolegy ze sdružení „obeznána“ dobře a k ráně lovce M.Martínek i J.Vanický ml. dovedli. Radost z dohledaného velmi dobrého srnce v poslední den lovu nebrala u našeho loveckého hosta konce.
Především členové senioři se postarali o řádné zapojení naší organizace do již tradiční Pohádkové cesty pro děti v Častolovicích dne 29.5. Připravili pro děti na stanovišti č.1 vzduchovkovou střelnici a výstavku trofejí, kde se mohli leccos přiučit i rodiče dětí. Akce je stále populárnější, letos se jí zúčastnily téměř dvě stovky dětí. A brzy přibude možná další, když se stal v minulých týdnech šťastným dědečkem malé vnučky i předseda MS Míla Zaňka – gratulujeme celé rodině!
Své hezké životní jubileum (75) oslavil nedávno i se zástupci našeho MS ve stále skvělé střelecké formě náš člen Jindřich Laštovička z Týniště nad Orlicí.
Myslivecký den 19.6.2010 – Střelnice Třešňovka – výsledky závodu ve střelbě na asfalt.terče:
1. Petr Bárta-Javornice, 2. Tomáš Petrášek,3. Michal Počtýnský, 4.Josef Vanický ml./nejlepší z MS Střezmá-vítěz soutěže o Putovní pohár MS Střezmá - viz foto/,5.Miroslav Martínek,6.Roman Mitana …zúčastnilo se 24 střelců, za vynikající obsluhy a pochoutek připravených rodinou Martínkových.

Odkazy na webové stránky týkající se myslivosti

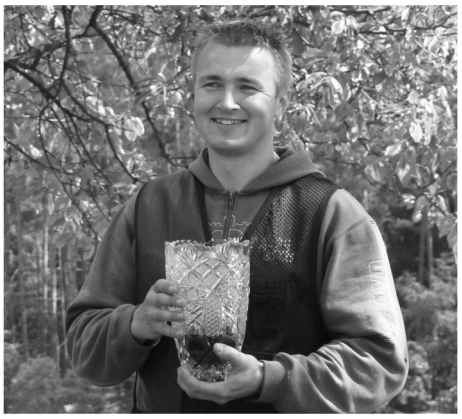

/věřím,že stojí za pozornost i pro nemyslivce/:
www.cmmj.cz /Českomoravská myslivecká jednota/
www.myslivost.cz/omsrychnov
/Okresní myslivecký spolek Rychnov/
www.myslivost.cz
/Časopis Myslivost-Stráž myslivosti/
www.zbrojovkaholice.cz
/pokračovatel výroby zbraní Zbrojovka Brno/
Slíbené povídání o starších myslivcích se již do tohoto vydání nevešlo,ale na toto téma nebude zapomenuto.
P.s. Nabídka prodeje zvěřiny ze srnčí zvěře trvá-vyřizuje mysliv. hospodář Pavel Žid. *-rp-*

Jaká byla sezona 2009/2010 pro častolovické stolní tenisty?

Do sezony 2009-2010 vstupoval častolovický **A tým** stolních tenistů, hrající třetím rokem krajskou soutěž 2. tř. sk. B, s cílem vyhnout se bojům o záchranu a co nejvíce potrápit mužstva hrající o postup. První z cílů se nám podařilo v poklidu splnit a sezonu jsme dokončili na 5. místě se ziskem 47 bodů. Ve druhém případě jsme už tak úspěšní nebyli. Sice jsme silná družstva z HK a Nového Města dokázali v jednotlivých zápasech více či méně pozlobit, ale body bral vždy soupeř. Celkově však můžeme uplynulou sezonu hodnotit jako úspěšnou. Častolovický stolní tenis v kraji reprezentovali: Zbyněk Schmied (vedoucí družstva), Radek Šichan, Milan Podolský, Martin Beneš, Pavel Čižinský, Pavel Ešpandr a Jiří Šmejkal st.

Družstvo B letos nastoupilo v sestavě Čižinský Pavel, Šmejkal Jiří st., Šmejkal Jiří ml., Ešpandr Pavel, Kunčar Michal a Hlásek Jan. V prvních kolech narazil tým na schůdné soupeře, kterými byli např. Kostelec nebo Rychnov. S těmito soupeři se povedlo vyhrát nebo remizovat. V druhé polovině sezony jsme navíc porazili i týmy Týniště (10:5), Vamberk (10:3), Peklo (10:2), Voděrady A (10:1) a Solnice (10:4). Hráči byli v dobré formě, a tak se jim povedlo potrápit i družstva z čela tabulky: Lhoty (5:10) nebo Dobré (9:9). Ukázalo se, že společný trénink mužstev A a B přinesl své výsledky.

Úspěšnost hráčů: Šmejkal Jiří st. 56 %
Čižinský Pavel 50,65 %
Kunčar Michal 44.45 %
Šmejkal Jiří ml. 44.44 %
Ešpandr Pavel 34.15 %
Hlásek Jan 9.09 %

Regionální přebor 1. třídy			
1.	Rychnov A	250:105	75
2.	České Meziříčí A	238:126	67
3.	Kostelec D	231:176	63
11.	**Častolovice B**	**173:212**	**44**

Družstvo C nastupovalo do sezony po loňském suverénním postupu do třídy RP 2 s cílem udržet se a nesestoupit zpět do třídy RP3. Situace před 7. hracím kolem (z 26) byla neradostná – šest proher a před námi klíčový zápas s Lupenicí, jedním z adeptů na sestup. Naštěstí jsme ho zvládli a vyhráli ho přesvědčivě 12:6. Do konce první půlky sezony se nám podařilo porazit už jen Olešnici v OH (11:7), ale jelikož se jednalo o další sestupem ohrožený tým, vítězství pro nás mělo cenu zlata.
Překvapivé výsledky a vyhrocenost soutěže se projevila po 22. kole, kdy byly na okresní vedení svazu doručeny dva anonymní dopisy o údajně koupených utkáních týmu Lupenice, které byly odeslány z častolovické pošty, zřejmě s cílem poškodit naše mužstvo. Více o kauze najdete na www.stolnitenisrk.estranky.cz. V této době jsme již naštěstí nefigurovali na posledním místě tabulky, protože jsme uhráli remízy s Týništěm B a Doudlebami, porazili Slatinu a úspěšně zvládli odvetu právě s Lupenicí (10:8). Naše „utkání roku“ přišlo ve 24. kole, kdy jsme zaslouženě zvítězili nad Olešnicí (11:7). Poslední dvě kola jsme také vyhráli a se 42 body skončili v tabulce na 12. místě ze 14. týmů. Céčko nastupovalo ve složení: Michal Kunčar, Petr Kubrt, Jan Hlásek, Radek Myšák, Luboš Koblasa, Jan Ešpandr.

Družstvo D nastupovalo do sezony v tomto složení: Hlásek Jan, Koblasa Luboš, Kamil a Petr Zemánkovi, Myšák Radek a dva noví členové týmu Podolský Martin a Štauber Jiří. Družstvo podalo dobrý výkon i s novými hráči a obsadilo svojí hrou střed tabulky. Noví hráči získali zkušenosti, které využijí v další sezoně.
Mužstvo stolního tenisu Častolovice C děkuje městysi Častolovice za zajištění materiálních podmínek nezbytných pro klidný průběh sezony.

Co nového v AFK?

S radostí mohu oznámit, že se nám po dlouhých letech podařilo dodatečně zkolaudovat všechny budovy AFK, včetně napojení vodovodu a kanalizace. Nyní už nám schází jen vše zapsat do katastru nemovitostí. Akce stála 68 tis., což je i přes loňskou dotaci 40 tis. Kč od městyse zásah do našeho rozpočtu. Chtěl bych poděkovat členům výkonného výboru a úřadu městyse Častolovice za pomoc, zejména pak paní starostce Martině Bělkové. Dále se nám podařilo díky nájemci hospody Martinu Bělkovi zrekonstruovat sociální zařízení, které určitě uvítají všichni, kteří do našeho areálu zamíří.

Chystané akce pro letošní rok

1. V letošním roce slavíme 90 let fotbalu v Častolovicích. Oslava tohoto výročí se uskuteční dne 31.7, kdy by se mělo sehrát utkání starých gard AFK Častolovice - SK Dolní Chabry a samozřejmě se předvedou i obě A mužstva zmíněných měst. Hlavními hvězdami hostujícího mužstva jsou předseda ČMFS Ivan Hašek, bývalý hráč Slavie Praha Vladimír Šmicr a bývalý hráč Dukly Praha Ladislav Vízek. Jsou přislíbena i další zvučná jména Kozlovny Praha, ale vše je ještě v jednání. Nemůžu zapomenout říci, že za toto mužstvo jednu sezónu odehrál i náš odchovance Martin Lux, který je tam na hostování. V průběhu celé akce budou připraveny grilované speciality a večer posezení s hudbou.

2. Další fotbalovou akcí by mělo být pořádání 8. ročníku memoriálu Václava Tichého pro ročník 2000 a mladší. Tento turnaj by se měl konat na začátku září, ale termín bude ještě upřesněn, až bude známo rozlosování soutěží mládeže. Tohoto turnaje se opět zúčastní naši družební přátelé z polských Kondratowic.

3. Dále bych vás chtěl informovat o možném pořádání 1. ročníku Častolovického vinobraní. Jedná se o taneční zábavu s pořádáním soutěží a samozřejmě nesmí chybět ochutnávka vín a burčáku. Vše bude dovezeno těsně před touto akcí přímo z jednoho vinného sklípku. Zatím je tato akce ještě v plenkách, ale věřím, že se nám to podaří dotáhnout do konce. Na všechny naše akce jste, všichni vážení spoluobčané, srdečně zváni.

Hodnocení sezóny 2009/10 „Smutný“ konec sezóny pro A - mužstvo mužů

V této sezóně jsme měli obsazeny všechny kategorie, což je pro nás jakožto malé město dobrá vizitka. Navíc jsme měli 4 družstva v kraji a to bylo možná poprvé v historii častolovické kopané.

Začnu naším A mužstvem mužů, pro které měla sezóna hořký konec. Po 3 letech padá toto mužstvo do okresního přeboru, ale na rozdíl od našich soupeřů jsme nepoužili jiné zbraně než ty sportovní, tak padáme s čistým svědomím. Měli jsme mužstvo kvalitní, ve kterém byli zkušení hráči doplněni o hráče mladé a talentované. Podávali jsme ale nevyrovnané výkony, dostávali jsme velice laciné branky a neproměňovali jsme vyložené šance. Nemůžu být ani spokojen s přístupem některých hráčů k tréninku a u některých ani k utkání. S postupem času ten pád do okresu nevidím až zas tak tragicky, protože jsme se zachraňovali 2 roky po sobě a zřejmě by nás to samé čekalo i v sezóně následující. I naši mladíci si musí projít jinou zkušeností a prát se o postup z okresního přeboru je zkušenost k nezaplacení. Bude to i zpestření pro naše fanoušky, kteří určitě okresní derby a kratší vzdálenosti na hřiště našich soupeřů rádi přivítají.

Pokusíme se hned v nové sezóně o postup zpět do 1.B. třídy. Prozatím mohu říci, že do nové sezóny se v našem mužstvu určitě neobjeví hráči Horák a Brzokoupil, kterým končí hostování. Do mužstva by se měl přesunout končící hráč z dorostu Jan Zemaník a nastálo by se měl v sestavě zabydlet Tomáš Přikryl. O prodloužení hostování hráčů Poláka a Kouby se bude teprve jednat, ale z hostování se nám vrací Jiří Plocek. Do přípravy by se také měli zapojit hráči našeho béčka, a to Flégl Lukáš, Beneš Petr a Škop David.

B-mužstvo mužů skončilo v nejnižší soutěži našeho okresu na pěkném 3. místě tabulky. K tomuto mužstvu nemám žádné velké výhrady. Jen bych jim chtěl připomenout, že i v této soutěži by se mělo trénovat a na venkovní utkání by měli jezdit i ti, kteří své umění předvádějí na hřišti domácím.

Družstvo dorostu skončilo na 11. místě tabulky krajské soutěže. Bohužel jakožto bývalý trenér tohoto mužstva musím být k účinkování týmu v jarní části soutěže kritický. Z 18členného kádru se stalo během tří měsíců torzo, které nebýt výpomoci starších žáků sotva dohrálo soutěž. Doufám, že si to samotní hráči uvědomí a do soutěže vstoupí s novým elánem. Protože trenérská dvojice Mitana, Klapal u mužstva končí kvůli pracovním povinnostem, chci jim za pomoc a jejich účinkování poděkovat. Proto znovu apeluji na vás, bývalé či současné hráče, pokud by měl někdo chuť do trenérské práce u našeho dorostu, budeme za tuto pomoc rádi.

Hodnocení trenéra Romana Mitany: *Jarní sezona nebyla žádná procházka růžovým sadem. Většinu utkání jsme na tomto turnaji prohráli a v základních sestavách se museli použít i hráči, kteří již nemohou za dorost hrát.*

Celé jaro jsme se potýkali s nedostatkem hráčů a nastřádali jsme pouze 13 bodů. Bohužel jsme byli jako Jánošíci - silnějším soupeřům jsme body brali, slabším naopak dávali. Chtěl bych poděkovat těm poctivým hráčům, kteří pravidelně chodili. A ti ostatní by si měli srovnat v hlavě, že nehrají pro trenéra, ale pro sebe.

Starší žáci (letos opět spojení s Doudlebami) pod vedením pánů Vilímka a Škopa skončili na pěkném 5. místě tabulky krajské soutěže. Jako nejlepší hráči družstva byli odměněni: Matěj Cejn, Honza Kozák a Filip Marek. **Mladší žáci** pod vedením pana Marka Mazury skončili na krásném 4. místě tabulky. I tady trenér vyzdvihl výkony a přístup tří hráčů, a to Ríši Vítka, Vladimíra Bartoše a Luďka Čižínského (hráče Doudleb). Bohužel se musím maličko opřít do rodičů dětí obou mužstev - máme problémy s docházkou dětí na tréninky. Také bych chtěl poprosit tatínky, aby - pokud jim to čas dovolí - přišli na domácí utkání pomoci s pořadatelskou službou. Popřemýšlejte o mých připomínkách a pomozte nám prosím. Družstvo elévů pod vedení pánů Vlčka, Hájka a Kapuciána skončilo na 8. místě tabulky. Družstvo přípravek vedené pány Hojným a Matějusem skončilo na 11. místě tabulky.

Změny uspořádání krajských i okresních soutěží mládeže v sezóně 2010/11

Změny se dotknou všech mládežnických kategorií, ale já vás seznámím jen s obsazením a změnami našich mužstev. Všechny změny ale ještě nejsou stoprocentní, tak se necháme překvapit, jaké bude konečné znění. Mužstvům přípravek a elévů se změní jak rozměr hřiště, tak i počet hráčů na něm za 7+1 na 5+1. My budeme mít opět v okresních soutěžích obě mužstva přihlášena a s hráči z vlastních řad bez spojení s dalším mužstvem. Mužstvo mladších žáků kvůli nedostatku dětí mít nebudeme. Starší žáky budeme mít opět v krajské soutěži pod naší hlavičkou a spojené s Doudlebami.

Přeji našim hráčům hodně štěstí a zdraví do nové sezóny.

Miloš Zeman, prezident AFK

TABULKY

Muži A - I. B. třída sk. B			
pořadí		vstřelené:obdržené branky	body
1.	Slavia Hradec	70:25	56
2.	Opočno	56:40	46
3.	Předměřice	47:33	44
13.	**Častolovice**	**44:66**	**25**

Muži B - IV. Třída			
1.	Opočno B	59:20	49
2.	Albrechtice B	64:29	44
3.	**Častolovice B**	**31:25**	**38**

Dorost - I.třída SD sk.B			
1.	Broumov	81:32	55
2.	Černilov	121:51	51
3.	Vamberk	90:64	51
11.	**Častolovice**	**53:71**	**28**

Starší žáci – I.třída sk.B			
1.	Rychnov B	122:25	57
2.	Babí	99:28	51
3.	Solnice	82:22	51
5.	**Častolovice**	**47:33**	**38**

Mladší žáci – I.třída sk.B			
1.	RSCM Rozkoš	73:17	53
2.	Meziměstí	72:20	51
3.	Rychnov B	98:17	48
4.	**Častolovice**	**68:26**	**47**

Elévové			
1.	Borohrádek	108:23	72
2.	České Meziříčí	77:22	66
3.	Týniště	81:55	45
8.	**Častolovice**	**35:82**	**25**

Přípravka			
1.	Ohnišov	155:21	92
2.	Týniště	95:32	84
3.	Albrechtice	66:23	78
11.	**Častolovice**	**33:122**	**26**

INZERCE

Menší obec, větší výhody.
Povinné ručení Základ venkov

Nové výhody:
Za Škodu Fabia 1,2 HTP jen 1 600 Kč!

Zákonné limity pojistného plnění pro škody **na majetku a na zdraví 35 mil. Kč** ✔
Asistenční služby v tuzemsku i v zahraničí **zdarma!** ✔
„SLEVA Plus“ na druhý osobní automobil pojištěný u Generali! ✔

Tarif ZÁKLAD venkov

Kategorie	Bonus 50%	Nulový bonus
do 1 000 ccm	1 240 Kč	2 480 Kč
1 001 - 1 350 ccm	1 600 Kč	3 200 Kč
1 351 - 1 450 ccm	2 080 Kč	4 160 Kč
1 451 - 1 850 ccm	2 320 Kč	4 640 Kč
1 851 - 2 000 ccm	3 320 Kč	6 640 Kč
2 001 - 2 500 ccm	3 680 Kč	7 360 Kč
nad 2 500 ccm	5 400 Kč	10 800 Kč

Ušetřete své peníze s pojišťovnou Generali!
GENERALI Pod křídly lva.
klientský servis: 844 160 168 www.generali.cz

Kontakt:
Martina Šúlová
Masarykova 55
517 50 Častolovice
telefon: 723 894 322
e-mail: martina_sulova@generali.cz
MS-046 03.2010 verze 05

Pro bližší informace o tomto i dalších produktech kontaktujte naše obchodní zástupce.

Družstvo z TJ Sokol Častolovice úspěšně reprezentovalo Královéhradecký kraj

Vážení čtenáři zdroje, chtěl bych také trošičkou přispět a rozšířit vaše vědomosti o činnosti TJ Sokol Častolovice. Začal bych soutěžemi, kterých se zúčastňují nejen děti, ale i dospělí.

Naše děti se zúčastnily zimního pětiboje ASPV v Borohrádku, naše výprava čítala 16 dětí. Z našich se nejlépe připravil Ríša Vítek a odměnou mu bylo vítězství a postup do krajského kola, kde rovněž vyhrál. Ani ostatní děti z našeho rychnovského okresu se neztratily a získaly 12 medailí z 24.

Další soutěží byla atletika ASPV, jejíž okresní kolo se konalo v Kostelci n.O. za naší účasti 12 dětí. Nejlépe připraveni byli bratři Hejhalové, kteří svoje kategorie vyhráli a postoupili do krajského kola. To se konalo na stadionu v Týništi n.O. a i tam jsme zaznamenali úspěch. Petr svoji kategorii vyhrál a Martin skončil na pěkném 2. místě, oba si tím zajistili postup republikového finále. I tam oba obstáli se ctí a jejich 9. a 10. místo z 35 účastníků z každé kategorie je velice pěkné. Oběma patří za dobrou reprezentaci poděkování.

Naši volejbalisté se snažili prolomit smůlu a dosáhnout na bednu, což se jim podařilo na turnaji v Hradci Králové, kde skončili na pěkném 3. místě z 12 účastníků. Naše družstvo se též přihlásilo do neregistrované ligy a snaží se o co nejlepší výsledky. Přejeme těmto mladým borcům, aby našli tu pravou odvahu vítězit a porazit i ty nejlepší.

Družstvo cvičitelů z Častolovic ve složení Jírová Ingrid, Sršeň Miloš, Syrový Tomáš a Sychra Dominik jelo reprezentovat Královéhradecko v klání krajů. V šestiboji ve Woddbale, Prendbale, U roury, v jízdě na tříkolce Trikke na čas, v jízdě na kánoi na čas a orientačním běhu na 6 km jsme dosáhli pěkného času a odměnou nám bylo 3. místo I.Jírové a M. Sršně a vítězství T. Syrového a D. Sychry. V soutěži v ringu nás sice hned v prním utkání porazil favorit z Pardubic, ale ostatní zápasy jsme již nenechali náhodě a zajistili si tak 2. místo. Celkové 1. místo pro Královéhradecký kraj bylo tím pravým oceněním pro všechny, kteří se zúčastnili.

Dalším zdárným ukončením letošního pololetí pro děti bylo loučení se Sokolem, které pro své svěřence uspořádala pí Jírová a p. Sršeň. Všech 19 přítomných dětí se procházkou přemístilo k obecnímu rybníku, kde na ně čekalo opékání buřtů a hledání pokladů – sladkostí v lese. Rozzářené tvářičky na fotografii jistě dokazují spokojenost všech dětí. Tímto bych chtěl poděkovat cvičitelkám předškoláků pí Kapuciánové a pí Luxové, kteří připravují děti na další cestu.

Když jsem již v děkování, tak bych chtěl poděkovat městysu Častolovice za poskytnutí dotace ve výši 165.000,- Kč v roce 2009 a 132.000,- Kč na rok 2010. Chtěl bych tímto seznámit členy TJ i občany s tím, jak je s peněžitými prostředky nakládáno a jak jsou jednotlivé oddíly financovány. Za rok 2009 byly tyto prostředky rozděleny: stolní tenis – 29.500,- Kč, volejbal – 7.000,- Kč, Děti žáci, žákyně, vč. dětského dne – 40.000,- Kč, rodiče a děti – 10.000,- Kč, tenis - 45.000,- Kč, hokej - 51.000,- Kč, aerobic 1.300,- Kč, nohejbal – 17.500,- Kč, Fit centrum – 23.600,- Kč. Zbývající částky musíme dofinancovávat z členských příspěvků a dalších zdrojů.

Vyvrcholením pololetí byl dětský den. Tady bych chtěl poděkovat sponzoru - pojišťovně Generali pod vedením sl. Šůlové, která nám pomohla bezplatně zajistit skákací hrad a trampolínu, a dále také panu Václavíkovi Jiřímu ml. za poskytnutí hasičského auta z Rychnova n.K., kde ukázali i těm nejmenším, jak vypadá zásah.

Sršeň Miloslav

TIRÁŽ: ZDROJ - Vydává městys Častolovice. Redakce ÚM Častolovice, Masarykova 10, Častolovice 517 50. email: zdrojcastolovice@seznam.cz Šéfredaktorka Lucie Kudláčková. Složení redakční rady: Jana Albrechtová, Jarmila Novohradská, Veronika Bartošová, Miloš Tichý, Miloš Málek ml., Jiří Václavík ml. Uzávěrka 25. v posledním měsíci čtvrtletí, vychází jako čtvrtletník. Redakční rada si vyhrazuje právo upravovat a krátit příspěvky. Náklad 700 ks. Evidováno pod číslem E11935. Sazbu provádí šéfredaktorka. Tiskne UNIPRINT s.r.o., Rychnov nad Kněžnou.

INZERCE